

# Экстренная вакцинация

В некоторых ситуациях имеется необходимость проведения экстренной вакцинации. Как правило такая вакцинация производится в рамках посещения травматологического отделения, по экстренным показаниям и не взирая на имеющиеся планы вакцинации. Для того, что бы оформить в карте данный вид вакцинации, необходимо перейти на соответствующую вкладку «Экстренная вакцинация» (рисунок 1).

Документ: Карта вакцинации пациента №164743 от 10.06.2016

Автор: Титова Е.Т. Подпись: Животова Н.И.  Организованный  В архиве

**Примеров Образец Тестович**  
(Муж.) (11.03.2016 - 7 лет)  
Телефон сотовый: 7987654321 домашний: 345876  
Адрес: 355000, Ставропольский край, Ставрополь г, Мира, д. 1, кор. 2, кв. 3

Участок №: 1 Участок  
ДШО:  
Группа риска: Родился от матерей, не имеющей результатов обследования на маркеры "Гепатита В"

План вакцинации: **Экстренная вакцинация** Дополнительно

№	Номер	Медперсонал (выполнивший)	Фактическая дата	Прививка	Вакцина	Доза	Серия	Срок годности	Способ введения	Место введения	Сторона введения	Игнорировать проверки
<Нет данных для отображения>												

Сохранить и создать новую карту Печать Закрыть направление Подписать и закрыть Закрыть

Рисунок 1 - Вкладка «Экстренная вакцинация»

На данной вкладке необходимо нажать на кнопку добавления и в открывшемся окне выбрать прививку. В справочнике будут отображаться только не выполненные прививки, для удобства работы все прививки будут иметь те же цветовые схемы как и в карте вакцинации (рисунок 2).



Рисунок 2 - Добавление прививки для экстренной вакцинации

В результате откроется окно описания выбранной прививки, в данном окне так же необходимо нажать на кнопку добавления и в открывшемся окне заполнить информацию о введенной вакцине. При этом должна быть заполнена информация о вакцине, дозировке, способе и месте введения вакцины. Если что-то из этого будет отсутствовать, программа не сохранит запись и выведет соответствующее сообщение (рисунок 3).

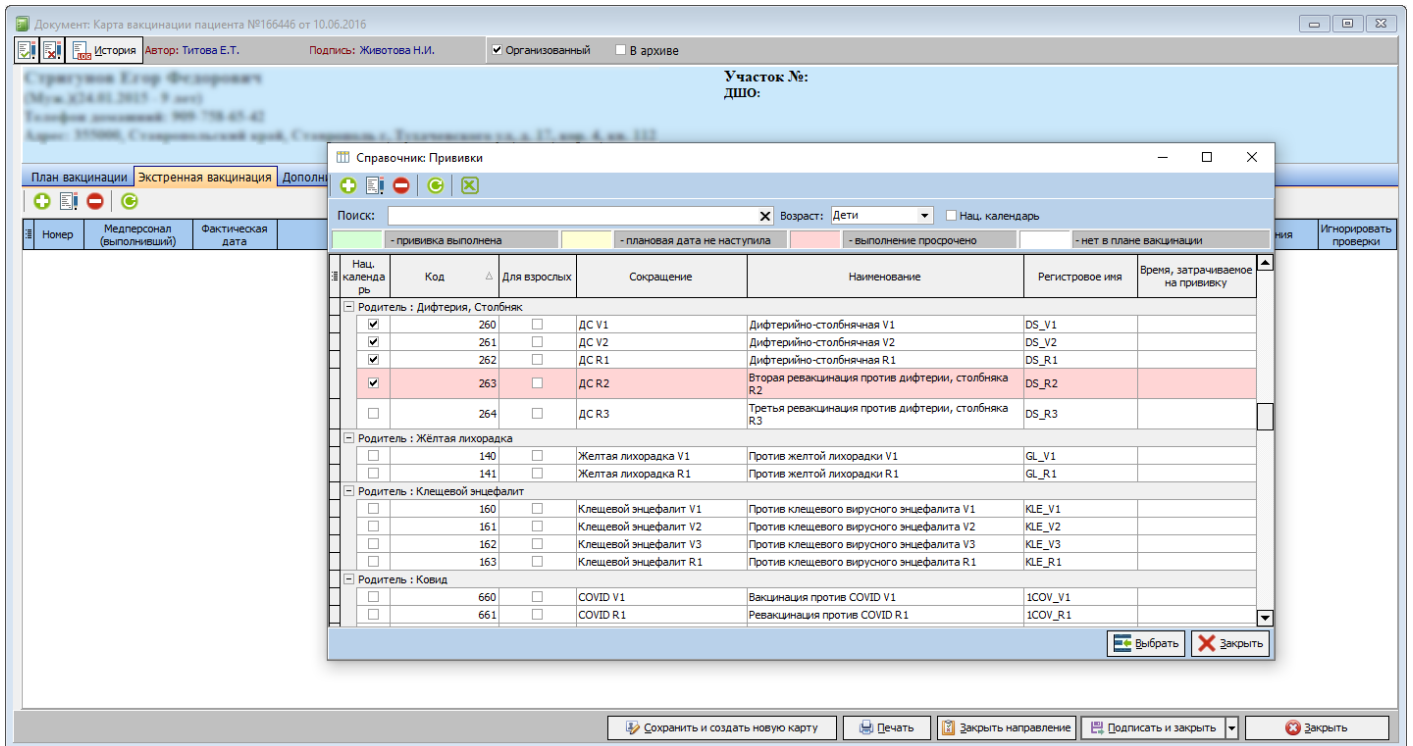

Рисунок 3 - Пример не полного заполнения информации о прививки

После верного заполнения данных, документ заполняется, а пациент ожидает како-то время для проведения следующего этапа вакцинации. При этом следующий этап допускается

проводить другим специалистов. Для этого, в карте вакцинации на вкладке «Экстренная вакцинация» выбирается уже созданная ранее запись по требуемой прививке и в открывшемся окне добавляется запись о новом этапе вакцинации (рисунок 4).

Данные экстренной вакцинации. Пациент: Мерзликин Максим Алексеевич. Прививка: Дифтерийно-столбнячная V1

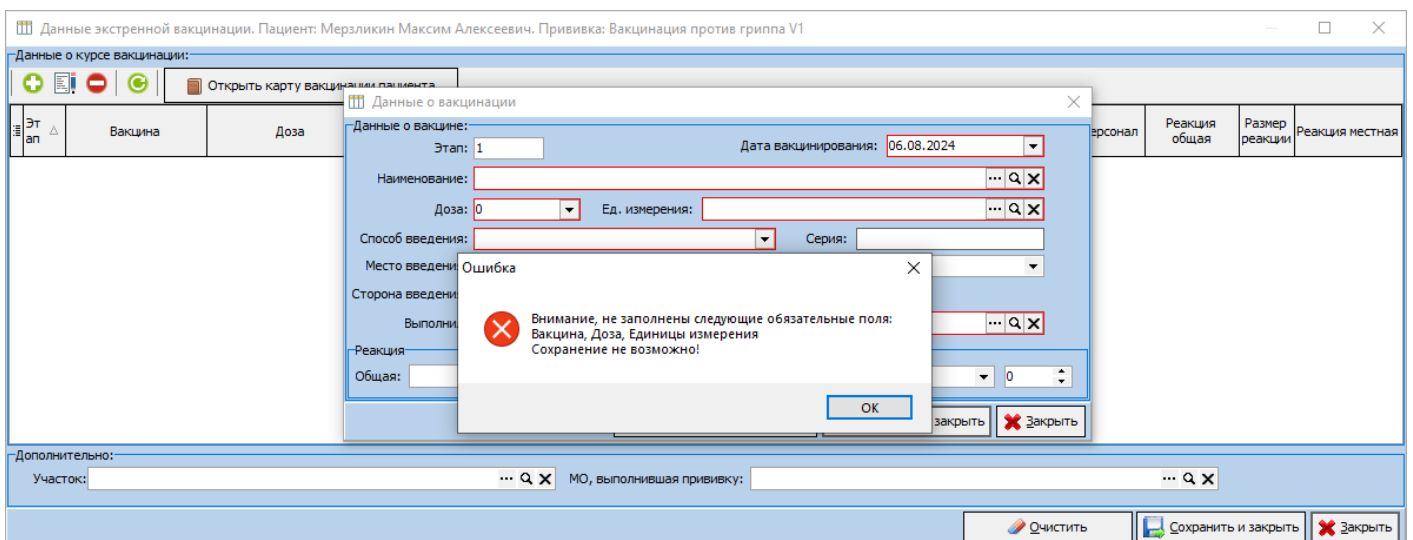
Данные о курсе вакцинации:

Этап	Вакцина	Доза	Ед. изм.	Серия	Срок годности	Способ введения	Место введения	Сторона введения	Дата вакцинации	Мед. персонал	Реакция общая	Размер реакции	Реакция местная
1	Адасель	0,5 мл				Внутримышечный	Лопатка		06.08.2024 11:38:04	Администратор (Медицина ИТ)			

Дополнительно:

Участок: \_\_\_\_\_

Реакция:

Общая: \_\_\_\_\_ Местная: \_\_\_\_\_

Кнопки: Заполнить из предыдущего, Сохранить и закрыть, Закрыть

Рисунок 4 - Заполнение информации об очередном этапе вакцинации.

При заполнении данных о прививке, если для вакцины предусмотрен единственный вариант способа введения, то он подставиться автоматически, в остальных случаях необходимо выбирать из предложенных вариантов. При необходимости единицы измерения так же можно изменить. Последующие этапы вакцинации будут отличаться по времени, по умолчанию будет подставляться текущее время, но при необходимости его можно скорректировать. В случае если во время вакцинации обнаруживается аллергическая реакция, то данная информация попадает на вкладку «Аллергические реакции». При заполнении этапов вакцинации каждый предыдущий этап блокируется для редактирования, во избежании случайных ошибок. В случае если необходимо изменить какие-либо ранее введенные данные, необходимо удалить все предшествующие записи.

Данные внесенные в рамках экстренной вакцинации дополнительно переносятся и в план вакцинации. При этом всегда будет переноситься только данные о последнем этапе вакцинации, а в поле «Комментарий» будет выведено соответствующее сообщение (рисунок 5). Редактировать подобную запись в планах вакцинации будет запрещено, исключением будут поля «Выполнена» и «Участок». Все остальные данные можно отредактировать, только из вкладки «Экстренная вакцинация».



Рисунок 5 - Пример отображения информации об экстренной вакцинации в плане вакцинации

При необходимости все случаи проведения экстренной вакцинации можно увидеть перейдя в пункт меню: «Документы» → «Модуль врача» → «Иммунология» → «Регистр экстренной вакцинации» (рисунок 6). В данном журнале, за выбранный период времени отобразится информация о пациентах которым проводилась экстренная вакцинация, кол-ве стадий вакцинации и информация по последней стадии.

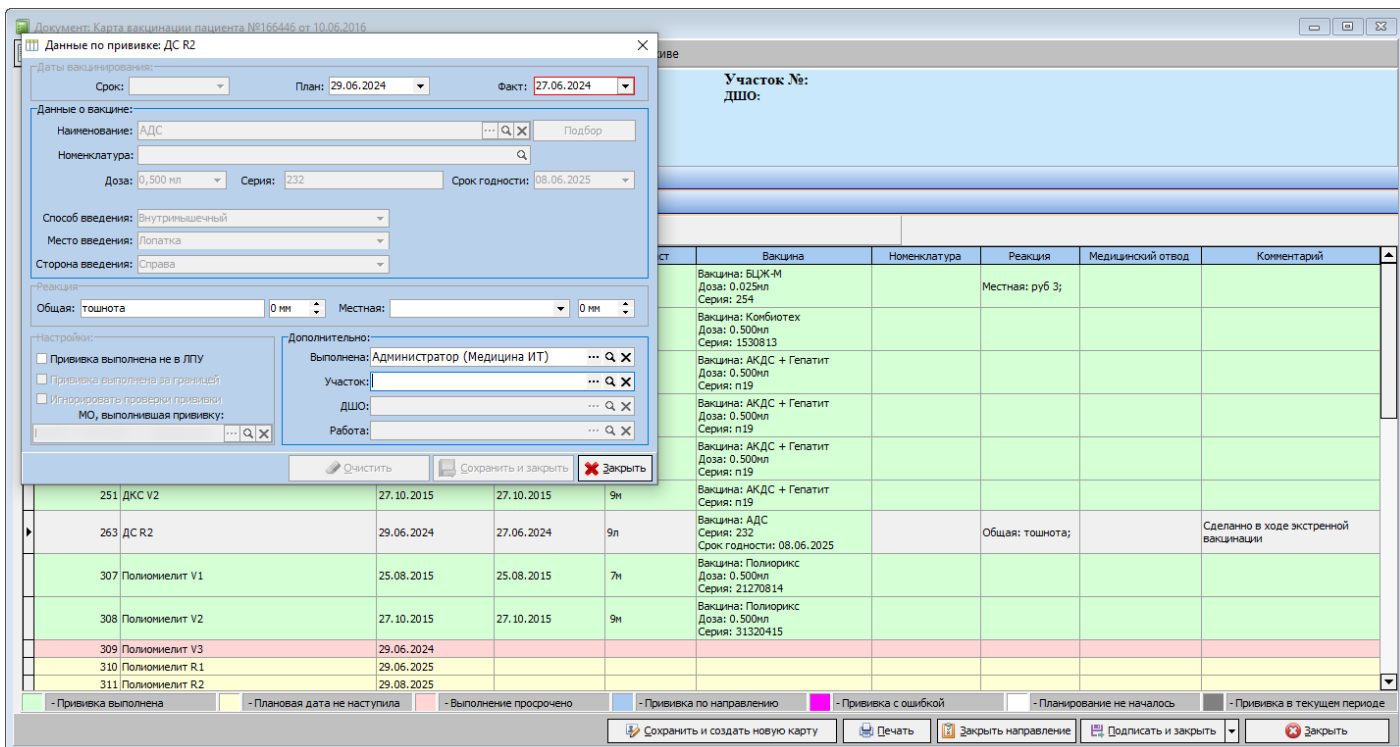

Рисунок 6 - Регистр экстренной вакцинации

При нажатии в данном журнале на конкретную запись, откроется информация о проведенной экстренной вакцинации. Если же необходимо открыть карту вакцинации пациента, то либо необходимо в открывшемся окне нажать на кнопку «Открыть карты вакцинации», либо находясь в журнале нажать на требуемую запись правой кл. мыши и выбрать из контекстного меню «Открыть карту вакцинации пациента» (рисунок 7).

Пациент	Прививка	Выполнено стадий	Дата первой вакцинации	Дата последней вакцинации	Мед. персонал	Реакция
	ДС R2	2	27.06.2024	27.06.2024	Администратор (Медицина ИТ)	Общая: тошнота;
	Полиомиелит R3	2	26.06.2024			Общая: головная боль;
	Гепатит В V3	2	21.06.2024	21.06.2024	Администратор (Медицина ИТ)	Общая: сыпь;
	Гепатит В V3	2	13.06.2024	13.06.2024	Администратор (Медицина ИТ)	Общая: головная боль; Местная: Положительная 3 мм

Рисунок 7 - Открытие карты вакцинации из контекстного меню регистра экстренной вакцинации

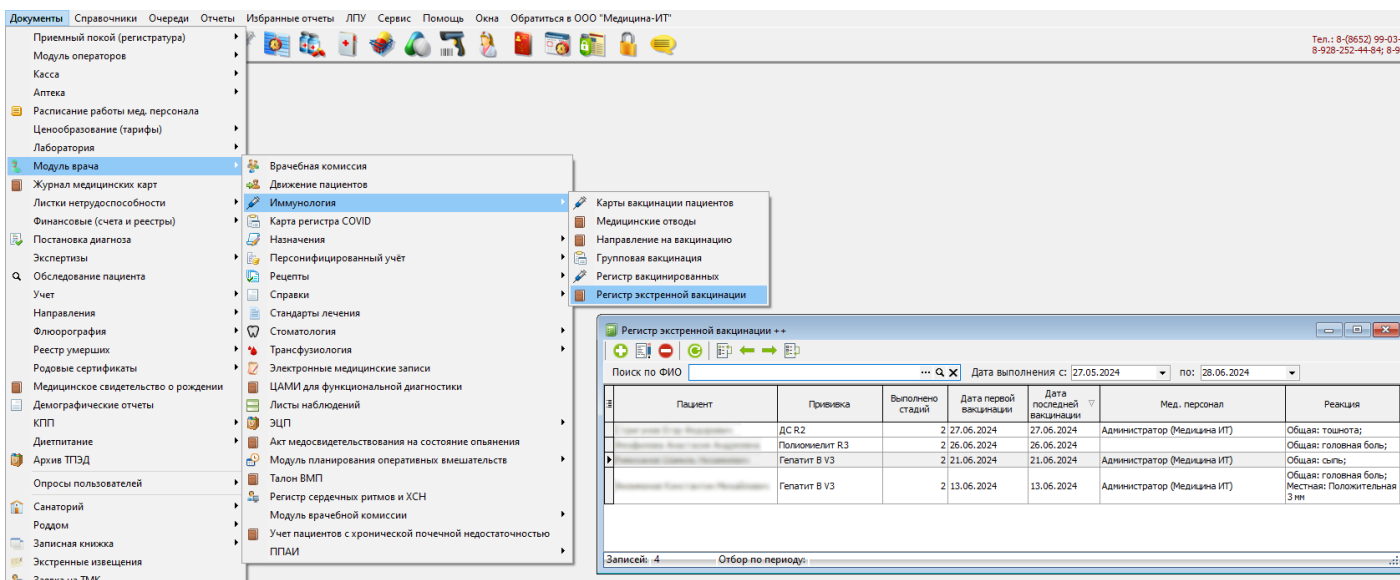
Revision #5

Created 25 June 2024 13:40:53

Updated 6 August 2024 10:31:19